臺灣日日新報
本社　八丁目
最新印刷　前人組
發行所　臺灣
町榮市北
臺灣日日新報社
電話　十二八行一
十二一行一
十五四一公
（明治卅一年五月九日第三種郵便物認可）
（原稿配達）
昭和七年十一月二十八日

謹告

—左記の方々の現住所につき—

當會社は先般創立五十周年に當り契約後昨年末までに滿弐拾年以上經過した現存契約者に對し心ばかりの記念品を贈呈いたしましたが、御契約者中保險料拂濟後御移轉先の御通知がなかつた爲めか、發送した品が受取人住所不明の理由で戻つて來たものがありました。そこで御契約者の原籍地役場に照會いたしましたところ、その回答によつて意外にも既に御他界と判明した方々が多數に上りました。斯様な契約に對しては早速保險金受取人を調査し、それ〳〵保險金をお支拂いたしましたが、左記の方々の現住所は未だに判明いたしません。

粗末なる記念品ながら御契約者に是非とも御受納願ひ度く引續き手數乍ら直接本社へ御一報下さる様御願ひいたします。

（アイウエオ順）

（部はる殿　雷魚助殿　安部庄七殿　雷島捨松殿　秋篠太郎殿　榮屋誠貴殿　松尾七郎殿　松尾忠一郎殿　松尾八左衛門殿　鍋田時得殿　松尾房吉殿　荒田升太郎殿　中島岩太殿　新井市三郎殿　新井丈太郎殿　早見市太郎殿　慶田彌治殿　岩田留吉殿　白須幸治郎殿　白根多子殿　白山恒吉殿　相川鍋次郎殿　中瀨福太郎殿　中野喜吉殿　中村きよ殿　中澤キン殿　中本助太郎殿　中本忠治殿　中川由太郎殿　永田藤行殿　永尾菊太郎殿　石原三郎殿　石田準吉殿　加藤藤之助殿　加藤藤治郎殿　加藤藤太郎殿　矢倉岩吉殿　前川成芳殿　前田一殿　吉野平三郎殿　吉田袖太郎殿　吉田フミ殿　吉田ヨシノ殿　吉田ヤス殿　吉田ハナ殿　吉田トヨ殿　吉田ミヨ

手續問題は爭はず
總會最惡の場合に對應
五十六對一で決議成立も恐れぬ

【東京二十七日發電通】帝國政府は聯盟會が脫退の手續き問題として日支問題の總會附託を强行せんとする態度に出でゝ單に第十五條適用に對する留保を宣言して總會の開催を默過するに決したが政府は左の諸原則を明かに示し總會の最惡の場合に對應することとなつた

一、政府は滿洲問題に付き規約第十五條の適用には飽くまで反對なるもその滿洲問題に關する所信行爲は常に公正なるを以つて總會は恐るる所なし

一、故に總會には從來の形式を避けて松岡代表を正式に討議に參加せしめ聯盟側の無理解な論議に應酬し政府の所信貫徹に力む

一、總會に帝國の主張を無視し納得し得ざる決議案が提出されたる場合帝國は斷乎反對投票を爲しその結果五十六對一で決議成立するとも恐れずその際は即時聯盟脫退斷行の決意を以て總會に臨む

松岡代表、進行係と
けふの手配を打合す
同時に日本の決意を披瀝

【ゼネバ二十六日總電通】東京より回訓の主要部分は二十六日夕迄に到着したので松岡首席全權は右訓令に從ひ對理事會策を決定し午後五時半より理事會進行係たるチェッコ代表ベネシュ氏を訪問し廿八日の理事會手配に付き打合せを爲し同時に日本の決意が斷じて枉ぐべからざる所以を詳細に强調し午後六時二十五分辭去した、尙二十七日には午前十時半より回訓を中心に松岡、長岡、佐藤三代表と參與部との合同會議を開き對理事會策の最終決定を爲す筈

政府の回訓到著

【ゼネバ二十六日總聯合】日支聯盟總會選任に關する政府の回訓は二十六日午後七時代表部に著いた、右回訓は第十五條第四項以下の適用に關する從來の態度を固執して臨時總會に出席すべきことを命じたもので代表部では二十七日午前同回訓を中心に代表部會議を開くことゝなつてゐる

滿洲問題の取扱
一旦總會を開いた後
十九ケ國委員會に移すか

【ゼネバ二十六日總電通】聯盟問題取扱ひ方に就いては一、イーマンス議長が一旦總會を開いた後十九ケ國委員會へ移すか

一、同委員會に代るべきより有力な新委員會を設置すべきかの三案があるが恐らく第一の方法を執り聯盟の總會は十二月六日、第二囘は來年一月又は二月と想像されてゐる

二十八日
會議を續行

【ゼネバ二十六日總聯合】理事會は昨日の會議で聯盟打切りすべき二十八日總會を續行する事に決した

總會には
顏代表出席

【ゼネバ二十六日總聯合】支那代表部では來るべき總會には顏惠慶が出席するに決定した

イーマンス氏
一日壽府著

【ゼネバ二十六日總聯合】總會議長に十九ケ國委員會委員長イーマンス氏は十二月一日當地に著くことゝなつた

說明者の資格で
松岡代表出席
十九ケ國委員會に

【ゼネバ二十六日總電通】九月聯盟會の十九ケ國委員會には日支代表には出席權なきも說明者の資格で出席し又は書面を以て帝國の所信を主張する事に決定してゐる

獨逸代表部が
我主張に感銘
松岡代表の奮鬪で

【ゼネバ二十六日總電通】聯盟會に於ける四日間に亙る松岡代表の奮鬪でリットン報告書の審議と滿洲問題の特殊性を强調する日本の主張に多大の感銘を與へ又帝國の公正なる主張とが大部分各方面に感銘するに至り殊にドイツ代表部では滿洲問題の特殊性を强調する日本の主張に多大の感銘を受けたものと見られる、ド

受身的態度から
指導的態度に轉向
我代表部、積極的に乘出す

【東京二十七日發電通】永野軍務局長は來週中に日本案の指導原則を發表すべしと傳へらるゝが之は滿洲有力筋の一部には日本の消極的態度より積極的指導的態度に轉向するものと注目を集めてゐるが右に付き海軍當局の意向は左の如くである

日本案と稱してゐる別に新しいものでなく海軍縮小の我既定方針を案の形に纏めたもので一九三五年に開催さるべき軍縮會議の準備工作として作成するものである

軍縮案の骨子
防禦力の充實を强調

【ゼネバ二十六日發電通】一說には英國は來る軍縮會議の準備工作として

仕事をこの際進行しやうとするのである、これは基礎條約を考慮せず白紙の立場より新たなる軍縮案を提出せるものでワシントン並にロンドン條約に二ヶ年以上の猶豫を與へてゐるやも知れぬ點に鑑て白紙的立場よりせば何れも納得し得ざる不平等なものである、この點案に依り危險に滿ちる聯盟脫退會議を醸成し又會議目的の一端を實現してゐる

げ、來週中に提案する豫定なるが內容はロンドン條約期滿に際し提案すべき海軍縮案と同一視して從來の主力艦制限の縮小、航空並陸軍制限を强調するに至つた

二、アメリカの三分の一天引案には絕對に反對するも英國案に考慮の餘地あり

三、質的協定には各國國情の特殊性を加味すべし

四、ドイツの軍備平等の主張には理由ならざる點あり、同時に各國間の實質的平等を正しく考慮し他國の軍備に脅威を與へざる程度に於て五、日本國の所要兵力は國防の必要上絕對に之を減ずる事は出來ない

滿洲問題を……
聯盟から切離さう
聯盟有力筋の一部が漏らす

【ゼネバ二十六日總電通】聯盟脫退を絕對者とする日支直接交渉に導き解決を持ちあるも松岡代表が現に第三國介入をてんで相手にしてゐないからその解決の見込みは立つてゐない

小松原大佐一行
近くダウリヤを引揚ぐ

【チチール二十六日發電通】小松原大佐一行は豪俄支との交渉の見込たたず近くダウリヤを引揚げることに決した

觀戰武官歸滿

【東京二十七日發電通】大國際聯盟のため滿洲中の駐在武官、張海鵬

佛諸新聞が
ラ博士攻擊
本人も今や大弱り

【ゼネバ二十六日發電通】今次聯盟會第一日の顚末に對し佛國新聞は聯盟脫退ライヒマン博士一派の策動を嚴しく批判し五日來フランス諸新聞に報道されたる如く國際的管理者たる本務局の

政友會から
激勵の電報
松岡代表に對し

【東京二十七日發電通】政友會は二十六日鈴木總裁の名を以て松岡首席全權に宛て左の如き激勵電報を發した

佛露新聞が
ラ博士攻擊
本人も今や大弱り

【ゼネバ二十六日發電通】今次聯盟會第一日の顚末に對し佛國新聞は聯盟脫退ライヒマン博士一派の策動を嚴しく批判し五日來フランス諸新聞に報道されたる如く國際的管理者たる本務局の

滿洲問題を……
聯盟から切離さう
聯盟有力筋の一部が漏らす

【ゼネバ二十六日總電通】聯盟脫退を絕對者とする日支直接交渉に導き解決を持ちあるも松岡代表が現に第三國介入をてんで相手にしてゐないからその解決の見込みは立つてゐない

小松原大佐一行
近くダウリヤを引揚ぐ

【チチール二十六日發電通】小松原大佐一行は豪俄支との交渉の見込たたず近くダウリヤを引揚げることに決した

觀戰武官歸滿

【東京二十七日發電通】大國際聯盟のため滿洲中の駐在武官、張海鵬

滿洲問題の取扱
一旦總會を開いた後
十九ケ國委員會に移すか

【ゼネバ二十六日總電通】聯盟問題取扱ひ方に就いては一、イーマンス議長が一旦總會を開いた後十九ケ國委員會へ移すか

一、同委員會に代るべきより有力な新委員會を設置すべきかの三案があるが恐らく第一の方法を執り聯盟の總會は十二月六日、第二囘は來年一月又は二月と想像されてゐる

二十八日
會議を續行

【ゼネバ二十六日總聯合】理事會は昨日の會議で聯盟打切りすべき二十八日總會を續行する事に決した

總會には
顏代表出席

【ゼネバ二十六日總聯合】支那代表部では來るべき總會には顏惠慶が出席するに決定した

イーマンス氏
一日壽府著

【ゼネバ二十六日總聯合】總會議長に十九ケ國委員會委員長イーマンス氏は十二月一日當地に著くことゝなつた

說明者の資格で
松岡代表出席
十九ケ國委員會に

【ゼネバ二十六日總電通】九月聯盟會の十九ケ國委員會には日支代表には出席權なきも說明者の資格で出席し又は書面を以て帝國の所信を主張する事に決定してゐる

獨逸代表部が
我主張に感銘
松岡代表の奮鬪で

【ゼネバ二十六日總電通】聯盟會に於ける四日間に亙る松岡代表の奮鬪でリットン報告書の審議と滿洲問題の特殊性を强調する日本の主張に多大の感銘を受けたものと見られる、ド

產金奬勵の補助金
拓務省優先的に承認
中川總督、精鍊所設立の意向を示し
十萬圓の補助金を要求

【東京二十七日發電通】拓務省は本省豫算が一段落を告げたので朝鮮、臺灣の豫算審議に着手した而して朝鮮總督府豫算に就ては宇垣總督に屢に政府に對し時局匪上に付き諒解を求め助成金十萬圓の增額を提示したが中川臺灣總督も臺灣に於ける產金の必要を力說し精鍊所設立の意向を示し差當り十萬圓の補助金交付の新規要求を爲したが拓務省も永井拓相下關會談突破の總督產金奬勵は機宜に適せる處置なりとの見地より補助金は財源不足とは別箇に優先的に承認の方針に決定した

軍縮案要項

【ゼネバ二十六日發電通】日本海軍軍縮會議準備に左の諸點を含へる

一、アーバー大將當時の二分の一天引案を基礎とする數量的の制限

二、引續き質的協約數量の制限並に攻擊的兵器の廢止

三、現在の艦齡に關係なく一定の年限を以て代艦建造を行ふ事

四、主力艦の噸數は現在の標準排水量を基礎とし

五、航空母艦は絕對に廢止

日本の海軍
軍縮案要項

【ゼネバ二十六日發電通】日本海軍軍縮會議準備に左の諸點を含へる

一、アーバー大將當時の二分の一天引案を基礎とする數量的の制限並に攻擊的兵器の廢止

二、引續き質的協約數量の制限並に攻擊的兵器の廢止

三、現在の艦齡に關係なく一定の年限を以て代艦建造を行ふ事

四、主力艦の噸數は現在の標準排水量を基礎とし

五、航空母艦は絕對に廢止

新軍縮案
全部確定

【ゼネバ二十六日發電通】二囘に亙る聯盟海軍代表部會議は二十六日午前十時十五分より十一時十六日午後三時四十分まで松平、佐藤兩代表、陸軍の荒川中將と共に我海軍の新軍縮案に付き最終的調整を行ひ全部確定するに至つた

新日本國防青年
團を創設

【東京二十七日發電通】永野軍務局長は來週中に日本案の指導原則を發表すべしと傳へらるゝが之は從來單獨に對し日本の執れる受身的態度より積極的指導的態度に轉向するものと注目を集めてゐるが右に付き海軍當局の意向は左の如くである

日本案と稱してゐる別に新しいものでなく海軍縮小の我既定方針を案の形に纏めたもので一九三五年に開催さるべき軍縮會議の準備工作として作成するものである

基隆の徵兵制度發
布記念式行事

【基隆電話】二十八日の基隆に於ける徵兵制度發布六十周年記念行事として行はるる基隆神社の次期祭禮式は十月九日より十一日迄三日間の盛大祭典を擧行することゝなつた

會員九百餘出席
臺北州教育會總會
中瀨知事の挨拶、講演の後
摸擬店に舌鼓をうつ

日糖社債
借替發行
額面一千萬圓
利率は年六分

【大阪二十七日發電通】鐘紡、三井三菱、住友、安田、共同の五代表者は二十七日午後四時より大日本製糖會社第二囘社債發行に關し協議の結果、來年二月一日、一千萬圓の借替につき社より交渉を受け協議につき慫慂中であつたが

海上警報

【二十七日午後七時三十分臺北測候所發表】颱風は北緯二十四度、東經百二十二度の地點にあり中心示度は七百五十ミリにて時速十五マイルを以て北西に進みつゝあり、臺灣及福建沿岸は暴風雨の模樣なり

新日本國防青年
團を創設

【新竹電】を總督してゐた田中二氏は今回「新日本國防青年團」を組織し來る廿日東京に於て發會式を擧行するので「新竹團」は岩本伙小氏がこれを代表することゝなつた

嘉義市の
納稅歩合

【嘉義電話】嘉義市に於ける昭和

瑞穗音例會講演

瑞穗音例會は二十八日午後七時より瑞穗庄役場樓上に於て例會を開き

釋放者のために
無料宿泊所
保護會を設立すべく
北署で打合會開催

釋放者保護事業に關し臺北北署管內では從來より岩田北署長、鄭延貴氏等を中心に組織されて來たが愈々その組織を具體化すべく二十五日午後三時半頃北署長公舍に刑務所松井所長、臺川刑務所主任澤井敎誨師、曾根法務課山本課長、北署岩田署長、鄭延貴氏等の諸氏が參集し「釋放者保護會設立」に關し

戰鬪演習を參觀
北上艦上の平塚長官

【臺北二十七日發電通】平塚長官は二十七日午前八時十分頃公衙發動機等を利用した後同十時山內製造部前着し鈴木製造部長の案內多數の官民に見送られ軍艦北上に乘艦直に同艦に向つた、午前十時廿分頃基隆近海に於て同艦長、三浦副長は高雄近海の為め同じく艦上に參集した、旭艦に乘艦して艦內に入り休憩の後午後六時高雄着、野口知事、小林市尹其他の出迎を受け、山に少憩した、今夜の宿泊は午後六時高雄廳舍に於て官民の晩餐會に出席し同夜一泊した

平塚長官
虎尾に入る

【高雄電話】部內地方の視察を終へた平塚總務長官は二十七日午後四時二十分頃虎北上にて高雄上陸、野口知事、小林、佐々木兩部長その他官民の出迎へをうけ直ちに自動車にて虎山に入り休憩の後、後六時高雄發列車で官民の見送裡に虎尾に赴き同夜一泊した、此內約四百は臺陸河にある油脂工場に遊び込んだので野砲を基地に引き揚げ滿洲各々に打つたため約二時間を市場に費し

雪崩
義勇

【東京二十七日發電通】一說には豫定を變更して臺灣軍は二十五日頃迄に內地に引揚げ二十六日頃迄に全部搭乘を終へ二十七日朝松山部隊は歸還の途に就き二十八日朝には全部搭乘を終へ二十九日朝松山部隊は歸還の途に就き二十八日朝には全部搭乘を終へ二十九日朝松山部隊は歸還の途に就き

鬼ケ島征伐のやうな
雙城の兵匪討伐
東支鐵道の不安一掃さる

【ハルピン發電通信】一〇〇騎長中村少將率ゐる東支鐵道護路軍と東北軍騎兵隊は雙城子に集結し、李殿林等の率ゆる東北義勇軍中途脫走の一萬餘の兵匪を雙城子に追ひ込むの作戰を採り

日本刀を
以て斬る

【ニューヨーク二十六日發電通】本日の米棉引値は一磅五仙五ポイント安（前週末比一磅二十五仙安）と保合つた

米棉は安保合

【ニューヨーク二十六日發電通】本日の米棉引値は一磅五仙五ポイント安（前週末比一磅二十五仙安）と保合つた

倫敦爲替相場

【ロンドン二十六日發電通】二十六日ロンドン爲替市場では英、米、クロスは三弗二十仙四分の三と前日の夕刻に比べたその後稍々緩慢し最終値は三弗二十仙四分の三となつた倫敦相場は大體七萬十一片と又新高値を示した

紐育株式强調

【ニューヨーク二十六日發電通】本日の株式市場は總選擧の終了と共に好成績に關心を呈したがいわゆる空人物實物出で引値區々スマール八分五安の三十一弗八分七ナコンダ八分三高の八弗四分三と引け

佛露不可侵條約
案文を承認
佛首相が發表

【パリ二十六日發電通】エリオフランス首相は二十六日「フランス內閣は本日佛露不可侵條約案文を承認した同條約は近日中に署名さるる筈であると」發表した

戰債問題の解決
總額を一纏とする計畫

【ワシントン二十六日發電通】アメリカ政府筋の消息に依れば政府はヨーロッパ諸國の戰債問題の解決は各支拂金の年賦金を目標とせず總額を一纏めとして之を解決し米歐間の問題の終局的解決を希望し英、佛兩國と非公式に討議せる結果は首尾に現はるるものにあらず

戰債年賦金の
支拂延期拒絕

【ワシントン二十六日發電通】國務次官キャッスル氏は二十六日ポーランドた佛及びチェッコ公使に對し

アメリカは十二月十五日限の戰債年賦金支拂延期の拒絕するや否や國會に於ける問題を再審議すべき委員會を設くるを提案する

シナチク

◇……二十七日第一囘戰勝內における第二十五囘軍慶祭は完全に臺北において之が記錄を作り軍官民の祝祭たる觀あり

◇……心からなる歡喜とが終日全臺內に湧き溢れた▲何萬とないう幼男女、職業から言つても有ゆる階級と老若が顏の如く輝し密せざるもの無い盛況も見受け人の波で全市及び附近からは小學校兒童、中學校男女生徒、鄕里、鄕人團體、靑年團員や警察官吏等が全部總出なども加はつてゐたが從に著飾つた婦人、子供、それいなど何れから言つても新レードづくめであつた▲七中隊では兵舍の一つに「ゼネバの理事會」を設け、松岡代表や顧問支那代表の對立大會議を見せたりしてゐたが全體合九百餘人で凄く賑かであつた▲中隊では兵隊に對して「ゼネバの理事會」を設けるが如きは不可である、之は國際聯盟の性質を誤解するものである、聯盟は時局が新りした國運を作ることに與つて力があつたのだらうが、何しろこんな風かな心から軍官民が相和して一日を樂んだ催な軍隊祭は未曾有のことであると一日參觀からの噂であつた。

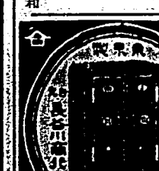

永らく病床にて御靜養中の御休み願上ましたが、此の度全快いたしましたから十二月一日より從前の通り御敎へ申上ます

十一月末

臺北市千歲町一ノ十一

山田流箏及三絃敎授

松本喜代栄

台北市表町二ノ十
肛門痲毒科
灣肛門病院
電八六六番
台北市本町二ノ一
內科眼科
大竹醫院
電二四〇番

本島ページ

有望有益なる適作物
棉花の栽培法概要
臺南州農事試驗場より發表

臺南州下に於ては鹽分地や其他の荒廃地が土地改良事業に依つて優良耕地化すれば從來非常な勝れた有つに至つたもので之等の耕地に對する適否の試作は極めて必要と有利なる適作物はないかと熱心に研究する農家も少くないが特に棉の栽培試驗に關しては

臺日漫畫

第十二卷（五百四十號）

ねこ婆「一寸、お賽ねいたしますが、この小さなお札でも十四でつかへますか〇「勿論ですネコ婆「でしたら、大きなお札を小さく切ってその殘りを寄せ集めりや十四で通りますネ〇「お札の整理なら銀行へ參らつしやい、此方は交通の整理だけです
山の火
火の翼
防空活動
何れを見ても
火火火
火は燃えさかる
火の用心
火の元ようじんたのみます
火事
火の用心
火事
火の用心
火事
火の用心

ラヂオ欄

今日の番組

J.F.A.K　十一月廿八日（月）

午前の部

【六・三〇】朝の挨拶・ラヂオ體操　今日のお天氣のお知らせ…臺北測候所發表
【八・〇〇】金風氣象通報（東京）
【九・三〇】家庭百科問答　▽生來色黒い年頃の娘白くなりませうか▽原因不明で體がかゆい
【一〇・一〇】家庭料理献立　▽牛肉とバナナの揚物▽佛、甘藷のつや煮▽小芥、菜の白菊づけ
【一一・〇〇】日用品小賣值段（臺北市西門町）
【一一・五九】正午の時報・▽氣象通報（臺北のみ）臺北測候所發表

午後の部

【〇・〇〇】放送局調節ニュース
【〇・一〇】實用娯樂時間（レコード演奏）管弦樂と夢曲　一、筑前琵琶…小牧盛風六絲乳風　二、尺八合奏…新高砂尺八琴吉田琴子　三、三曲合奏（箏の川風と三絃中島雅樂之助、胡弓植木雅芳、尺八牧野直山）
【二・〇〇】臺北測候所發表
【五・〇〇】子供の時間（臺北のみ）お話樂器の話その一　岩田泉
【五・一〇】子供の新聞（東京）關原五十二
【五・二〇】英語講座（東京）初等科第二十八課　岡倉由三郎
【五・五五】カレント・トピックス（東京）ハロルド・ピーマー
【六・〇〇】子供の時間（臺北のみ）お話樂器の話その二　岩田泉
【六・〇〇】子供の時間（臺南のみ）童話「こんさ蟲」永田文郎

夜間の部

【六・三〇】勝負（東京）實況中繼　一、滿洲特派員團報告　上田宏堂
【七・〇〇】陸兵制六十年記念講演會實況（日比谷公會堂より中繼）　一、演奏…海軍軍樂隊、二、挨拶…陸軍大臣海軍中將荒木貞夫、海軍大臣海軍大將岡田啓介　內務大臣男爵山本達雄　三、講演…法學博士　尾佐竹猛　四、演奏…陸軍戸山學校軍樂隊　指揮　伊藤一二　五、閉會の辭　六、答禮
【九・〇〇】滿洲國全國（七色刷彩地圖）大形中形二枚（附錄）臺北大附錄當用百科大鑑つき　定價五〇錢（送料五錢）
【九・二〇】時報・氣象通報（臺北のみ）公示通告知事報・明日のプログラム發表

徴兵制六十年記念講演會狀況（東京）

日比谷公會堂より中繼【午後七時】

日本帝國國運發展の基礎ともなり國民の光榮ある義務たる徴兵制度布かれて今年は六十年、その記念講演會が日比谷公會堂に於て盛大に行はれるに當つて、その中繼放送である、會は先づ海軍軍樂隊の奏樂に始まり、次いで陸軍軍樂隊の吹奏樂によつて始まる

一、奏樂　海軍軍樂隊
二、挨拶　陸軍大臣荒木中將
三、講演　法學博士　尾佐竹猛
四、奏樂　陸軍戸山學校軍樂隊　指揮　伊藤一二
五、閉會の辭
六、答禮

お話『樂器の話』（その二）【午後六時より】

岩田泉

みさんは樂器にはいろんなものがある事を御存知でせう、樂器なども御存知ですね、然し管絃樂の時などは知らない樂器が澤山あるでせう、そしてその樂器がみな違ふ音が出ますでせう、ヴアイオリンだけはおぼえたお分りでせうが、多分その他の樂器はあまり知つてはゐないだらうと思ひます、けれどもそれらの樂器もよく知つて置きたいと思ひます

一寸見ただけでは見分けのつかないヴアイオリンと同じやうで、ほんの少しばかり大きいヴイオラといふのや抱きかかへてひくチエロといふのや、ヴアイオリンのお化けの樣な、立つて引くダブルベースといふ樣な樂器もあります、これらは一しよにして絃樂器と云ひますが、今晩は此の絃樂器のお話をいたします、あさつての晩は管樂器のお話をいたします、あさつての晩はピッコロやフルート、クラリネット、ファゴットの樣な木管樂器とトランペットやトロムボーン、ホルンの樣な金管樂器のお話をいたします、岩田さんは臺北第二高等女學校の音樂の先生です、やさしくお話し下さいます

―臺南のみ―
話「こんさ蟲」
永田文郎

親子六人ぐらしの平和なお家がありましたが、お母さんが此の世を去り、又お父さんも病にとりつかれて働けなくなりました、先行きで

コドモノ時間

草原裸婦（帝展）

小寺健吉作

第四ひの花子さんが、こんそう叔父さんに呼びかけをなさいました、然し

那つて樂器の叔父さんからさんざんいじめられました、この樣子を聞き出る高下駄の花子さんに聞へましたので、叔父さんは、その下駄を無理矢理に持ち歸りましたが、樂器の爲めに身體は小さくなつてごんざ蟲になつてしまつたといふお話です、なほお話の中に手風琴、喇叭が入ります

浪花節（臺北）

【午後八時三十分】
キツコーマン醬油製造元野田醬油株式會社提供
▲題未定　敗島大藏
連續浪花節
【午後九時より】（臺北）
（キツコーマン醬油製造元野田醬油株式會社提供）
▲題未定（第二囘）　敗島大藏

英語講座

【午後五時二十五分】（東京）

講演

【午後六時三十分】（臺北）
滿洲に使して
滿洲特派員團員
臺灣日日新報記者　上田宏堂

先に臺灣日日新報社より、滿洲の視察を囑託されて、我國民の生命財産の保護の任につき、兇惡なる馬賊と戰ひつつ我が將士と我が國の生命線にのまざる努力をなしつつある在滿同胞との慰問のために特派され、つぶさに慰問の勞めと視察の旅を終つて歸臺せる上田記者の土産話である

子供の新聞

【午後五時二十分】（東京）
關屋五十二

カレント・トピックス（東京）

（英語のニュース）
【午後五時五十五分】
◇ハロルド・ピーマー◇

初等科（第二十八課）

岡倉由三郎

八大樂聖の俤（下）

―洋樂に親しむ人の爲に―

ロシニ

ロシニはイタリーの生んだ音樂の天才である、中でも華麗作風第一の特色は、ロシニの作品九十二のものは特に一層に愛好されてゐるが、この曲は例へて言へば戀のこめた春の夜の音樂よりも、ほのかに、ほのぐらい月光の水底に舞ふ蘭、青白い月光の水底に舞ふ蘭、すべてかうしたものが彼の美しい曲の描く理想である

一八四九年歿病で仆れた

ワグナー

ワグナーは樂聖の一の創造者である

そして樂聖家としての彼は全部總後の巨人である、一八一三年ライプチッヒに生れ、生後間もなく父に死別し、母は彼を伴つて某俳優と結婚した、彼は

幼い時は

音樂よりも文學を好んだ、特にシェクスピヤを愛讀し、十四歳の時自ら悲劇を書いた、が長じてしばしばベートーベンの交響樂を聽く機會を得てから音樂に對する熱望が勃然として起つた、彼は音樂家として立つべく決心した、彼は音樂教師に師事して六ケ月受けただけで、以後は全く自力で己れの實驗的手腕を開發してすすんだ、彼は獨學ではあつたが、しかも彼の作曲は多くの北歐の神話に取り、壯大深遠の思想、感情が盛つた

フラームス

フラームスの子守唄で親しまれてゐるブラームスは十九世紀後半の最も尊ばれた音樂家である、彼の生涯は極めて單純なもので一生獨身であつた、彼は常に閑靜に思索し、作曲するに勞つては

一つ一つ

の音符にも多大の努力を拂つた、彼の特長は歌曲用リードである、人々は彼のリードの中に沒入するまの感情を求めることが出來る、又彼の感情は男性的であつた彼女は常にやさしい女性的のショパンを見て

戀に陷ち

たのである二人は地中海のマヨルカに愛の日を送つたが、その中にショパンの病際は悲み、サンドの愛に飽いて不幸な誤れをすることになつたが、しかもショパンは死ぬまでこの婦人に戀愛を注いでゐたと言

ショパン

ショパン洋樂を愛する若い女性で、彼に心を打たれずにゐられる者があるだらうか、優しい、夢みるやうな、悲しい美しい彼の音樂、我々は彼の曲を聞く時、どんなに快い感を與へることだらう、ショパンは詩人を以て稱せられた青年であつた、そしてポーランドの砂と不思議の香に包まれて育つた詩人であつた、彼の音樂にはベートーベンの激烈はない、或人は彼の音樂をセンチメンタルで不健康ですらあると云ふ、けれども、そのセンチメンタル、感的の中に我々は限りない美しさを感ずるのである

ショパン

は一八一〇年ポーランドはワルソウの近くの小村に生れ、幼い時から音樂を好み、戰くからピアノに長じてゐたやがて作曲を始めたが、彼自身ピアノの名手であつたため多くピアノに適する曲を書いた、彼は最初から戀愛に悲しい經驗をしたが、その中有名なのは女流小說家ジョルジュ・サンドとの關係である、彼女に夫子供を有する婦人であつたがその頃共に男性的な女性であつた彼女は常にやさしい女性的のショパンを見て

戀に陷ち

たのである二人は地中海のマヨルカに愛の日を送つたが、その中にショパンの病際は悲み、サンドの愛に飽いて不幸な誤れをすることになつたが、しかもショパンは死ぬまでこの婦人に戀愛を注いでゐたと言

（一七）

書間娯樂時間

【午後零時二十分】（臺北）
琵琶と箏曲
一、小敎盛　高峰　瑞風

平家滅亡の一節の哀史の中、最も悲しく而も美しい插話を物語るものがこの「小敎盛」である
二、春八合奏「新高砂」
三、三曲合奏「星の川」

大刷新　昭和八年　日日鏡文庫

愈々發賣

小學生日記

標準學童日記・中形・背クロース・極美本・一冊定價一圓・送料八錢

家庭日記

築える家の寶鑑・中形・背クロース・極美本・一冊定價一圓・送料八錢

家庭出納帳

出納簿日記（家計日記）・定價三十錢・送料一錢二厘

新掌中日記

刊行　キング・ダイアリー
好評手帖・日本最多數發行・定價四五錢・送料八錢

懷中日記　三種

A（厚形・定價一圓・送料八錢）　B（小形・定價五十錢・送料六錢）　C（細小形・定價三十錢・送料四錢）　D（中形・定價八十錢・送料六錢）　E（中形・定價一圓・送料八錢）　F（小形・定價五十錢・送料六錢）　K（中形・定價八十錢・送料六錢）　P（同・定價一圓・送料八錢）

ポケット日記　八種

並形・四六倍判・革表紙・定價一圓・送料八錢　並形・四六倍判・布表紙・定價八十錢・送料八錢　細形・レザー表紙・定價五十錢・送料六錢　細小形・布表紙・定價三十錢・送料四錢　並形・四六倍判・用百科便覽付・特製・其他豪華附錄つき

鐵道旅行案内

（特別附錄）

園藝日記

園藝ファン必携・園藝界權威者執筆・毎日の栽培心得・病虫害豫防法・知識の泉・定價六十錢・送料十二錢

婦女日記

若き女性の戀愛帖・新四六判美裝・毎日情緒纏綿の模範文例・時候挨拶・頭痛腹痛口傳・巻末大附錄付・定價七十錢・送料十二錢

英文日記　三種

中形・英文當用日記・定價八十錢・送料六錢　小形・英文當用日記・定價五十錢・送料六錢　袖珍形・英文當用日記・定價三十五錢・送料六錢　◇附錄英語基礎二千語外豐富

本年創刊　學生ダイアリー

萬能日記として好評・新四六判美裝・用紙優秀・印刷鮮明・巻末附錄多數・定價五十錢・送料十錢

重寶日記　皇紀公式

新四六判美裝・布表紙・印刷鮮明・毎日學習資料・會計・家事・其他・巻末附錄多數・定價八十錢・送料十二錢

新袖珍當用日記

袖珍形・ポケット型・日用百科便覽・鐵道案内附錄・定價三十五錢・送料六錢

半圓當用日記

中形上等布表紙・巻頭巻末大附錄つき大増頁普及版！定價五〇錢・送料五錢

滿洲國全圖

新企劃・滿洲國全圖（七色刷彩地圖）二大形中形に添付・巻末大附錄當用百科大鑑つき　定價五〇錢・送料五錢

▲大形（背革）…定價一圓二〇錢・送料八錢　▲大形（上製）…定價一圓・送料八錢　▲中形（背革）…定價八〇錢・送料八錢　▲中形（上製）…定價六〇錢・送料八錢　▲橫綴中形…定價五〇錢・送料八錢　▲同中長形…定價五〇錢・送料八錢

スグに役立つ
大附錄つき！
日記の御用意はお早いに限る

當用日記　十種

▲大形（背革）…定價一圓二〇錢・送料八錢　▲大形（上製）…定價一圓・送料八錢　▲中形（背革）…定價八〇錢・送料八錢　▲中形（上製）…定價六〇錢・送料八錢　▲橫綴中形…定價五〇錢・送料八錢　▲同中長形…定價五〇錢・送料八錢

五萬圓大懸賞つき

東京　株式會社　博文館（〇四二東替振）　日本橋區

町本店、橋

全國書店、文房具店、百貨店。

發賣元

年末の贈物 味の素 罐中景品當籤發表

（寳特仕奉家用愛御）

非常な御好評を頂きました中罐景品附特賣（自昭和七年七月十日至同年九月末日）の抽籤は十一月九日弊社樓上に於て、所轄署京橋警察署員御立會の上抽籤の結果左の番號が當籤致しました。

御當籤の方は抽籤券に當籤等級の御希望の一品と御住所氏名明記の上お送り下されば到着順に夫々現品を御送附申上げます。

終りに皆樣の多大の御後援を深く感謝致します。

景品引換場所
東京市京橋區南傳馬町二丁目七番地
味の素本舖　鈴木商店特賣係

御注意
當籤番號は一組より十組まで各組共通

第1

1339	白金腕時計　壹個
7201	御木本製眞珠入
10127	自轉車（ネクタイピン）　壹本
10490	蓄音機　壹臺
11990	錦紗　壹反

（品一の望希御ちう）

五十口

第2

6927	3920	350	銘仙夜具地　壹反
7179	3952	702	銘仙座蒲團地　五枚
7781	4058	761	絹張洋傘　壹本
7935	4099	795	美術置時計　壹個
7948	4258	1123	銘仙　壹反
8057	4640	1234	（品一の望希御ちう）
8995	4710	1551	
10179	4805	2072	
10792	4974	2218	
10826	5464	2235	
11001	5836	2427	
11282	5915	2453	
11410	5989	2651	
11584	6188	2653	
11668	6220	3067	
11779	6447	3220	
	6657	3334	

五百口

第3

11156	9729	8980	7775	6203	4829	3711	1929	31
11166	9757	8982	7945	6361	4858	3802	2121	35
11186	9395	8988	7998	6423	4947	3891	2190	82
11286	9937	9020	8050	6632	4955	3921	2264	185
11541	9971	9090	8063	6720	5016	4012	2324	267
11641	10058	9147	8205	6763	5252	4015	2348	364
11685	10101	9164	8225	6777	5357	4134	2699	423
11693	10145	9168	8559	6796	5450	4230	2980	796
11773	10164	9183	8613	6840	5536	4329	3236	870
11786	10332	9228	8745	6929	5547	4331	3273	926
11846	10567	9311	8756	6936	5574	4378	3292	1069
11843	10337	9435	8810	7076	5685	4407	3464	1202
11916	10897	9441	8887	7230	5695	4472	3477	1433
11966	10930	9488	8909	7398	5833	4529	3546	1565
	11015	9504	8925	7565	5850	4625	3603	1726
	11049	9554	8948	7629	6054	4690	3625	1840
	11061	9717	8969	7770	6110	4797	3704	1883

化粧道具　壹組
茶器　壹組
萬年筆　壹本
手提鞄　壹個
コーヒー茶碗　六個
（品一の望希御ちう）

千五百口

曙光

(170)

生方敏郎作

中野修二畫

新婚旅行 (四)

春田はバカ〳〵しくなつて、だまつた。すると、澄江は火鉢の傍に立ち、鏡臺の方へと距離を目で測つてゐて。

「あなた、女中に調いてみても、いいでせう？」

「何ン調くんだ。藪から棒にきかれても分らないが……」

「嘘、私の指環のことですよ。」

「お前は女中を騙つてゐるのだな？」

「騙かけちやないけれど、訊くくらゐ、訊いたつていいでせう？」

「よくないねえ。訊く物にもよりけりだ。訊んだと思つたが、訊いてもみない人に、指環のことを訊いて見ろ。まあ、お前にしたところで、好い気持はしないだらう？　昔から、七度たづねて人を疑へ、つて言葉がある。お前みたいに自分の方をよく探してもみないで、彼らに人を疑る奴があるものか？　僕はあの指環は、乾坤一擲へ忘れて来たに違ひない、と信じる。だから、今も探る可き所を探しやがらないか？　それが無いつて云ふから、僕は馬鹿つ張いのねえ。」

「だつて、先刻其處に在つたものなら、今も在る可き筈ぢやないか？　それが無いつて云ふから、僕は馬鹿つ張いのねえ。」

「本當に、さうか。」

「あなたは疑ひ深いのねえ。」

「だつて、先刻其處に在つたものなら、先刻からすぐ行つて見ろ、といつてるんだ。」

「では、調べへ行けばあるんですね？　若無かつたら、何うします？　何うする、つて？　お前の頭もずゐぶん俗悪だなあ。」

「ええ、悪俗ですとも。へんてこなになんか、あなたみたいな様にお方が、妙めから關係なさらなければ、いいんですわ。自分で勝手に私を悪女でないものにして了ひながら……あの女中を見ると、もうその方に気が移つて、私をいぢめるつもりで、指環をくれてでもしまつたんでせう？」

「だまれ。このバカ。」

と、春田は外から殴鬪の人々や客に聞かれる恐れのために、敢と成つて、怒と無意識的に右手を挙げた。澄江は「わア」と悲鳴をあげつつ、後の足下に倒れた。

洋樂の新譜

東京にて　英生

最近の洋樂界で最も注目の新譜の創作集はマスネーとブラームスである。マスネーの肌曲「聖誕の三女神」は仏蘭西に現代味の豊かなものでそれでいて古典的な一面があるのが何より良い、とりわけ第二曲の有名な「瞑想曲」では管絃樂の輕快なる響きは特に注意すべきものがある。指揮者はフランス歌劇界の第一人者エリー・コーエン女史、管絃樂團の演奏、ブラームスの交響第四番奏曲は久しぶりでレナーの大物である。

×

レコーディングは一段の進歩を見せてゐるがレナーのブラームスに對する解釋は極めて謹嚴な態度で臨み、樂風を良く表現して居る。一枚もので、コンセルトヘボウ管絃樂團のベートーヴエンの「エグモントの序曲」が其の雄大なる演奏と美しいホール、トーンを探入れた吹き込みに依つて完璧とも云ふべきレコードを提供して居る。老所メンゲルベルクを使つて成めて聴き得る名曲である。

×

ピアノではマルグリエット・ロンがショパンの「バラード」では、チエロのマレシャルが「歌りの場面」ではチエロのマレシャルが「歌りの場面」では管絃樂の輕快なる響きは特に注意すべきものがある。指揮者はフランス歌劇界の第一人者エリー・コーエン女史、管絃樂團の演奏、ブラームスの交響第四番奏曲は久しぶりでレナーの大物である。

×

レコーディングは一段の進歩を見せてゐるがレナーのブラームスに對する解釋は極めて謹嚴な態度で臨み、樂風を良く表現して居る。一枚もので、コンセルトヘボウ管絃樂團のベートーヴエンの「エグモントの序曲」が其の雄大なる演奏と美しいホール、トーンを探入れた吹き込みに依つて完璧とも云ふべきレコードを提供して居る。老所メンゲルベルクを使つて成めて聴き得る名曲である。

×

ピアノではマルグリエット・ロンの弱い冴たフオーレの「バラード」一枚が比較的地味なもので良い。シゲテイーの來朝を記念して發賣された一枚。プロホの「ニーグ帝國機會教育講習會講義」

教育的性格修養　宏部　磯雄
更生　佛人新六の研究　水上　瀧太郎
伊勢物語新講　鈴木　重雄
診療簡錄　永田　幸直
黒田騒動　正木不如丘
陸下の統帥とアメリカ　太田　貞水
外來語學序說　貫島　慧道
英文解釋の體裁的研究　荒井悠英編
微積測量概説　須藤　彙吉
老古學研究法　鹽與モンテリウス著　濱田　耕作譯
福洲國政府盛衰錄　福洲　翻譯會
デンマーク見聞記　山本　實彦
契約總論　持地六三郎
日本の決意　末川　博
國際聯盟はどう出る　翻譯部
石丸　藤太
北原新次郎　勝　正憲
相對論及の話　佛　ジエネップ著　後藤　興譯
民俗學入門　西澤　龍雄
ドイツ式自然速成法　ブラウワレ著　商工省臨山局
電氣測定概説　河村多能一
トオキイ音樂論　中根　宏
オール早慶戰　樫山　榮二
住宅小庭園設　吉村　證
錦　三次
淨游生物分類學　小久保清治
百年と地下鐵道の話　平田　潤雄

婦人棋客と臺北有段者對局

【第六局の五】

其先先番　初段　天立正道氏

初段　柴田質朴氏

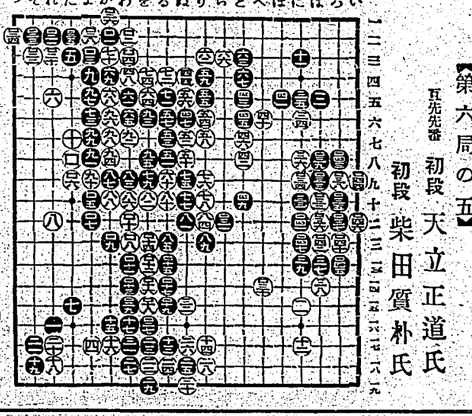

一二三四五六七八九十十一十二十三十四十五十六十七十八十九二十

昭和七年五月十八日午後一時開始　時五十分完畫中押勝

(自百二一手百四七手迄)

臺日歌壇

安成二郎選

九大にて　梶原　鈴音

日ならべて冬の陽さしの暖かの山茶花咲き傳もれ

被窮の戸に松の柏の影ゆれて陽さしあかるき廣間の窓

この朝の窓の陽さしに同み人の心も暫しなごやらむ

東港　篤　富　郎

行きつかれ樺太の森にやすらへば遠き旅路を來し如きかな

臺北　中島　俊男

かくれつつ標準のみたる原校の窗

雨後の港……（帝展）……

石川寅治作

新刊批評

高等學校——進路と展望

試驗地獄、就職難の聲が徒らに高く叫ばれる今日、高等學校へ進み更に大學を經て世に出でんとする學徒の爲め、其の進ぶべき道を誤らざらしめんが爲めの指導書として東京帝國大學新聞社が編輯したものである、徒らに他の例に倣ひ大學を卒へてさて愕然として出發した爲めに就職難地獄に今更自己の選擇不足に果然たるものが少くない今日、中學—高校—大學—系統の關係を闡明し、中學生にしてまさに高等學校に入學せんとする者の爲めに其の指針を誤まざらしめざる様詳細に説明してある。内容は受驗篇、生活篇、案内篇に分ち受驗篇に於ては先づ日本の教育體系から説き出して高校及び生活篇に於ては所謂高等學校、大學生活の概要を明かにし就職問題に及び案内篇は各高等學校の紹介に及んでゐる。附錄には高等學校規程一覽等を附す所謂受驗準備にある中學生並びに其の父兄の爲めの良書である。（定價一四〇東京帝國大學新聞部後部編入東京市神田區一ツ橋際考へ方研究社）

新刊紹介

◇世界經濟年報（8）（クルー著　世界經濟調査會）一、三二四頁及び索引百頁　A5版　上製函入　定價金八拾錢、東京市麹町區四番町九番文明堂發行）

最近著の新刊

◇帝大（十一月號）△改造（十二月號）△中央公論（十二月號）△經濟往來（十二月號）△經濟時代（十二月號）△經濟論叢（十二月號）△經濟研究（十二月號）△國家學會雜誌（十二月號）△國家（十一月號）△法學協會雜誌（十二月號）△法學新報（十一月號）△社會政策時報（十二月號）△社會事業（十一月號）△社會問題研究（十二月號）△社會科學研究（十一月號）△化學工業（十一月號）△會計（十二月號）△ベンフレット（十一月號）△改造（十二月號）

新日本詩の一

——提唱に就いて

前田夕暮

私は一昨年の春頃新たに「萬葉以前に還れ」といふ標題のエツセイを書いてゐる。それはわが短歌は飛鳥時代に於て生れ、萬葉集で完成してしまつた。そして、今日迄その萬葉の模倣に終始してゐる短歌は「模倣」の一語を以つてしまふべきものであつて、それは本質的の詩とは照和三年「詩歌」復活以來の理念であり信條であつたのである。

◇

詩に四つの時代がある。この原始期を銀の時代、完成期を金の時代その次の回顧時代を銀、さらにその次の時代は退嬰だといはれてゐる。私はこれを日本の短歌を照史的に觀て「萬葉」を金の完成時代「古今より新古今」を銀の時代、現代を退嬰の時代に復れといふのであつた。私の理論は一切がここから出發してゐる「萬葉以前に還れ」

私は照和三年「詩歌」復活以來のエツセイを書いてゐる。それはわが短歌は飛鳥時代に於て生れ、萬葉集で完成してしまつた。そして、今日迄その萬葉の模倣に終始してゐる短歌は「模倣」の一語を以つてしまふべきものであつて、それは本質的の詩とは照和三年「詩歌」復活以來の理念であり信條であつたのである。

◇

詩に四つの時代がある。この原始期を銀の時代、完成期を金の時代その次の回顧時代を銀、さらにその次の時代は退嬰だといはれてゐる。私はこれを日本の短歌を照史的に觀て「萬葉」を金の完成時代「古今より新古今」を銀の時代、現代を退嬰の時代に復れといふのであつた。私の理論は一切がここから出發してゐる「萬葉以前に還れ」

◇

私達の作品が、否定に否定を重ねたる、その完成時代に入るのはまだ遠いかも知れぬがさらに飛躍する必要は決してない。彼々に飛躍する必要は決してない。彼々の完成された時こそ新日本詩の確立になるであらう、が、今のところ私達は、短歌の傳統を短詩に變へたり取に詩と呼んだりすることは大いに考へねばならぬ。何となれば、短歌作者も言つてゐる如く、日本の本質、個の詩は短歌なのである

◇

短歌をおいて日本　詩こゝろものはない。私達の音調は時代性をもつた新短歌を樹立し、更生するある。新短歌を樹立したものは全然その形態風律を異にしてゐるのは當然であり、その形態風律を異にした詩形こそ「明日の短歌」なのである。

◇

私達の作品が、否定に否定を重ねたる、その完成時代に入るのはまだ遠いかも知れぬがさらに飛躍する必要は決してない。彼々に飛躍する必要は決してない。彼々の完成された時こそ新日本詩の確立になるであらう、が、今のところ私達は、短歌の傳統を短詩に變へたり取に詩と呼んだりすることは大いに考へねばならぬ。何となれば、短歌作者も言つてゐる如く、日本の本質、個の詩は短歌なのである

◇

短歌をおいて日本　詩こゝろものはない。私達の音調は時代性をもつた新短歌を樹立し、更生するある。新短歌を樹立したものは全然その形態風律を異にしてゐるのは當然であり、その形態風律を異にした詩形こそ「明日の短歌」なのである。

◇

詩壇の人が私達の短歌更生運動を注目して極々批判せられ、その將來を指標し詩壇短歌壇の確立に論爭せらるるといふ現象は私達の歡びとせねばならぬ。

◇

詩壇の人が私達の短歌更生運動を注目して極々批判せられ、その將來を指標し詩壇短歌壇の確立に論爭せらるるといふ現象は私達の歡びとせねばならぬ。

◇

私達の作品が、否定に否定を重ねたる、その完成時代に入るのはまだ遠いかも知れぬがさらに飛躍する必要は決してない。彼々に飛躍する必要は決してない。彼々の完成された時こそ新日本詩の確立になるであらう、が、今のところ私達は、短歌の傳統を短詩に變へたり取に詩と呼んだりすることは大いに考へねばならぬ。何となれば、短歌作者も言つてゐる如く、日本の本質、個の詩は短歌なのである

◇

短歌をおいて日本　詩こゝろものはない。私達の音調は時代性をもつた新短歌を樹立し、更生するある。新短歌を樹立したものは全然その形態風律を異にしてゐるのは當然であり、その形態風律を異にした詩形こそ「明日の短歌」なのである。

淋病の決定的新療法

銀劑の大發見

全醫界が熱望せる深達性・イヒチオール合製銀の完成に成功

何を以つて決定的療法と云ふか　せる前東京吉原遊廓吉原病院長佐藤榮先生の世界的榮譽

九州帝大旭博士は其の世界的論文に於て「淋病ハ内服藥ノミニヨツテ全治スルモノニ非ズ、適當ナル銀劑ノ局所療法ニヨツテノミ、ソノ目的ヲ達スルコトヲ得」と發表されてゐる。然り最近細菌學の急速なる進歩は從來恰も特効藥かの如く殆んど傳統的迷信的に稱用されてゐた白檀油、バルサム類乃至ザロール、ヘルミトール等を原料とする各種内服藥も殺菌作用を有するに過ぎざる事實を立證し、學界の歸趨は擧つて局所療法に向つて統一された故である。

然らば適當なる銀劑とはなにか　第一に殺菌力の強烈なる事。第二に深達力強く粘膜組織及腺内の最深部の病巣に對して醫界の熱望は遂に達成せられた　前東京吉原遊廓吉原病院長佐藤榮氏は其の在任十數年間、一意專心理想的局所新藥の發見に努力せられ、あらゆる實驗と慘憺たる研究苦心の結果、今や醫學多年の渇望の焦點たりし「ブラオン銀ケンゴール」發見者として世界的榮譽を擔はるるに至つたのである。これこそ以上の諸條件を具備せる理想的新藥であつて、淋疾の決定的療法たる局部療法は本劑に依つて始めて顯著なる効果を奏し得るのである。

治淋界の革新時代は襲來した　治淋劑と云へば直に内服藥を連想する程從來の淋疾治療は内服藥を重視し、且つ一般に稀用せられて居た。然るに精密なる細菌學的實驗の結果現在に於ては、從來期待してゐた効果は殆ど裏切られて、只單に或る程度の殺菌作用を認むる外最も重大なる殺菌力が殆ど無いとの説は專門家は勿論、臨床醫家は均しく確認してゐる。然らば淋疾に對しては注射藥、竝に内服藥等枚擧に遑ない有様であるが、何れにしても今日の科學的程度に於ては、局所療法が最も奏効顯著である、」との結論に歸着する次第である。

最新の學説は斯く立證す

九州帝國醫科大學泌尿科教室旭藤吉博士發表

九州帝國醫科大學泌尿科教室高木繁博士發表

九州帝國醫科大學泌尿科教室高木繁博士發表

無疾ノ檀提内服藥ハ局所療法ノ補助療ヲアル位ニ考ヘタ方ガ適リガ無カラウト思フ。現今使用シテヰル内服藥ノ中ニ於テ左様ノ効ヲ有スルモノハ可ナリ多イ。少シク此方面ノ疾ナイガ、日常此ノ方面ヲ取扱ハナイ人々、除ニ患者自身ニ於テハ此ノ説ヲ信ジ易イ、最モ簡便ナクスリ、即チヲヤ、強キ注入療法ヲ行フモ、内服藥ハ其効果ノ點ニ於テ局部ノ治療ニ對シテハ常ニ補助的ノ地位ニ立ツモノデアル。

九州帝大醫學部泌尿科教室高木繁博士發表

除ニ前部尿道炎ニアリテハ、内服療法ハ繰リ返ヘシ多クノ期待ヲ裏切ラレタ所ニシテ、其ノ症狀ヲ緩和スルコトハアルニシテモ、直ニ内服藥ヲ以テ其ノ症狀ヲ根治スルコトハ出來ナイ。若シ内服藥ノミニ依リテ淋疾ノ大部分ハ治癒シ得ルモノト考ヘテヰル人ガアルトスレバ、ソレハ全ク誤リデアル。

東京醫專泌尿科教室上林豊明博士發表

除ニ前部尿道炎ニアリテハ、内服療法ハ繰リ返ヘシ多クノ期待ヲ裏切ラレタ所ニシテ、其ノ症狀ヲ緩和スルコトハアルニシテモ、直ニ内服藥ヲ以テ其ノ症狀ヲ根治スルコトハ出來ナイ。若シ内服藥ノミニ依リテ淋疾ノ大部分ハ治癒シ得ルモノト考ヘテヰル人ガアルトスレバ、ソレハ全ク誤リデアル。

東京醫專泌尿科教室上林豊明博士發表

除ニ前部尿道炎ニアリテハ、内服療法ハ繰リ返ヘシ多クノ期待ヲ裏切ラレタ所ニシテ、其ノ症狀ヲ緩和スルコトハアルニシテモ、直ニ内服藥ヲ以テ其ノ症狀ヲ根治スルコトハ出來ナイ。若シ内服藥ノミニ依リテ淋疾ノ大部分ハ治癒シ得ルモノト考ヘテヰル人ガアルトスレバ、ソレハ全ク誤リデアル。

淋病に局所銀劑は絶對的權威を有す

ブラオンゲンケンゴール

◆本劑は現代醫界の主張と合致せる最も合理的最も理想的なる局所新藥なり。

◆本劑は男女局所患部の直接治療劑にして他の内服、洗滌、坐藥、挿入藥等の迂遠なるに比し効果極めて迅速的確にして深部の病巣に到達作用する深達力を有す。

◆本劑は殺菌力頗る強烈にして〇・五乃至〇・八瓦（尿道粘膜に塗布する程度）の極少量にて、使用一回毎にその効果メキ〳〵顯はれ、洗滌藥等の如く藥液と共に淋菌を後部に送入する憂なく從つて續發炎症丸炎等を併發する如き怖れは絶對になく、反つて之等を豫防し得る作用は、最も本劑の眞價を博せる處なり。

本劑は性病豫防として用ひるも又絶對權威

倘ほ本劑は性病豫防として使用するも、前記の如く殺菌力強烈にして事後數時間後の使用と雖も其の作用に於ては絶對を期し得るものなり。

―藥　價―

二〇瓦入（約十五日分）　三四〇錢
五〇瓦入（約三十日分）　八十錢
一〇〇瓦入（約五十日分）　四〇錢

送料（内地十五錢、海外四十錢）

容器、會作鉗に過ず。貳錢用
證に過ず。藥價は何れも同一なるも藥效中尿道の合有黴菌に相違あり解説文の藥は別

權威ある博士が藥效の基本心得て居り可き自信を以て必要な説明について必要な質問、疑問等の手紙と共に御一報の上、本劑の使用法と其の他の治療の爲めの本を今回に限り無代進呈致します。

取扱所

東京市芝區三田通新町十三番地　電話三田一六八五
日東藥化學研究所
振替東京二一九四二番

北海道　セラノ製藥所
九州　角谷製藥所
三輪商會
大阪　森元商會
高橋盛大堂、丹平商會
小林大榮房、實業社

右の外主要文友社・醫友社・中央公社・文榮堂・日本社・醫學の各代理部及全國有名藥店にて販賣す

KS-4

憂鬱な雨も晴れて きのふ盛大な軍旗祭

數萬の臺北市民聯隊に殺到 晝は官民合同の大祝賀會開催

臺灣歩兵第一聯隊の軍旗祭

征彦ねす長の皇天武神のてしと興餘旗　（上）かららか軍部阿の團年少山耕伐

外と官令司軍部阿の觀參　觀の團年少山耕伐

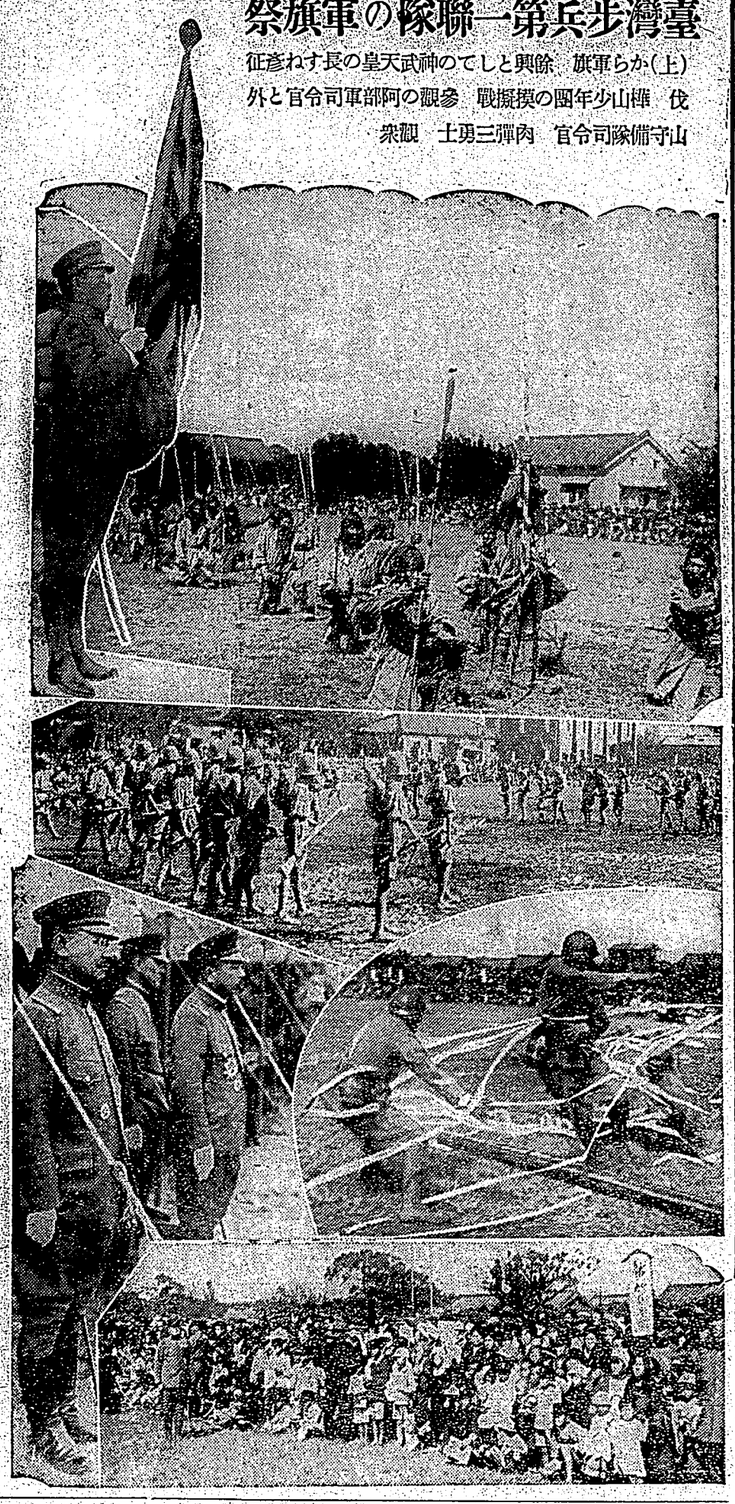

山守備隊司令官　肉彈三勇士　觀衆

餘興場

では皆に懸をかけた兵隊さんの芝居、八木節、鹿島踊などが賑ぎ行列、木遣りなどが始まつた、最後行列、木遣りなどが始まつた、最後行列、木遣りなどが始まつた、最後

漢文 臺灣日日新報　臺灣日日新報　第一萬一千七百二十五號　（第三種郵便物認可）

不利決議案提出總會時 則帝國作反對投票 是時卽刻脫退聯盟

二十七日東京電。帝國政府。決定。以理事會。若僅手續問題。欲將日華問題。強令移牒於總會之解釋。則不與爭。惟宣言對於第十五條適用之留保。默過總會之開催。政府明示左記諸原則。以對應總會最惡時。

一、政府就滿洲問題。規約第十五條之適用。務要反對。然其關於滿洲問題所信行爲。時常公正。故總會無所恐。

一、故總會要從來形式。使松岡代表。正式參加討議。與聯盟無理解論議應棚。俾政府所信賞做。

一、若無視帝國之主張。以絕對不得容認之決議案。提出於總會時。則帝國作斷然反對投票。其結果以五十六對一。決議成立。亦不顧慮。是時卽刻脫退聯盟。以此決意臨於總會。

二十七日東京電。帝國政府。決定。以理事會。若僅手續問題。欲將日華問題。強令移牒於總會之解釋。則不與爭。惟宣言對於第十五條適用之留保。默過總會之開催。政府明示左記諸原則。以對應總會最惡時。

一、政府就滿洲問題。規約第十五條之適用。務要反對。然其關於滿洲問題所信行爲。時常公正。故總會無所恐。

一、故總會要從來形式。使松岡代表。正式參加討議。與聯盟無理解論議應棚。俾政府所信賞做。

一、若無視帝國之主張。以絕對不得容認之決議案。提出於總會時。則帝國作斷然反對投票。其結果以五十六對一。決議成立。亦不顧慮。是時卽刻脫退聯盟。以此決意臨於總會。

類似直接交涉之案 表面聯盟爲監督者 我代表不許第三國介入

二十六日蔣府電。聞某大國有力方面消息。謂聯盟知日本無以議步。聯盟有力方面一部。陰露滿洲問題。欲由聯盟介雖意向。總會進行阻滯時。將提出等於日華直接交涉之解決案。表面以聯盟爲監督者。然松岡代表。不以第三國介入爲問題。無解決之堅也。

二十六日蔣府電。聞某大國有力方面消息。謂聯盟知日本無以議步。聯盟有力方面一部。陰露滿洲問題。欲由聯盟介雖意向。總會進行阻滯時。將提出等於日華直接交涉之解決案。表面以聯盟爲監督者。然松岡代表。不以第三國介入爲問題。無解決之堅也。

東京回訓已到壽府 理事會策最終決定

二十六日壽府電。東京回訓之主要部分。至二十六日夕刻到著。松岡首席全權。照此訓令。決定對理事會策。午後五時半。訪理事官進行係提克代表麥熱守氏。歷談二十八日理事會之事。同時說明日本決意。斷不可屈之理由。六時二十五分辭去。又二十七日午前十時半。以回訓爲中心。電松岡。長岡。佐藤三代表及參與部。開合同會議。作對理事會策最終決定。等送行。啓程歸滿。

二十六日壽府電。東京回訓之主要部分。至二十六日夕刻到著。松岡首席全權。照此訓令。決定對理事會策。午後五時半。訪理事官進行係提克代表麥熱守氏歷談二十八日理事會之事。同時說明日本決意。斷不可屈之理由。六時二十五分辭去。又二十七日午前十時半。以回訓爲中心。電松岡。長岡。佐藤三代表及參與部。開合同會議。作對理事會策最終決定。等送行。啓程歸滿。

中外要電

政友會致激勵電報

政友會。二十六日。以鈴木總裁之名。對松岡首席全權。致左記激勵電報。

一、明快論旨。及堂々態度。將帝國民所欲言之事。披瀝於各國代表之前。對此連日努力。舉國上感激。祈更奏國。國運後成功。且祝健康。

顧氏演說非彼草案

今次理事會第一日顧維鈞中國代表演說。乃聯盟保健部長相希馬博士所書。此極秘事實。二十五日來法國諸新聞會報道。攻擊其以國際的管理者。身居事務局要職。實不謹愼。觀博士不抗議一言。則其事實。無可疑除地也。

日本女性排日放送

日本女性。作中央黨部排日怪放送。因上村南京領事抗議。卽時解職。此非國民女性。卽中央黨部宣傳部祕書方治之妻。熊本縣宇土町產。姓不詳。名松衛。年三十一。方於明大留學中。與派出婦松衛私。數年前來南京。現有四子。受中央黨部。支給二百弗之月給。以事放送。

臺中大甲及南投 檢閱壯丁

▲臺中警察署。管內壯丁檢閱。去二十六日午前八時起。開於永源地運動場。優勝旗返納後。旋開始檢閱。鳴松村署長講評訓示。乃授優勝旗與第二班。次對優良壯丁七名。十年勤續者七名。五年皆勤者六名。四年同。一名。三年九名。二年五名。一年十八名。皆行表彰。畢警務部長代理。二宮警務課長訓示。優勝團代表答辭。體操分列式。午餐後開運動會。來賓有二宮課長。古澤市尹。管內保正三十餘名。檢閱結果。採點則由出席。服裝不動姿勢。整頓。左右向後向。隊形變換。方向變換。行進。號令等。四班之平均點。順位如左。第二班九一點。第三班八七點。第四班八六。第一班八四。

▲大甲郡山口警察課長。去二十六日。午前九時。管內壯丁檢閱。去二十六日午前八時起。開於永源地運動場。優勝旗返納後。旋開始檢閱。鳴松村署長講評訓示。乃授優勝旗與第二班。次對優良壯丁七名。十年勤續者六名。四年同。一名。三年九名。二年五名。一年十八名。皆行表彰。畢警務部長代理。二宮警務課長訓示。優勝團代表答辭。體操分列式。午餐後開運動會。來賓有二宮課長。古澤市尹。管內保正三十餘名。檢閱結果。採點則由出席。服裝不動姿勢。整頓。左右向後向。隊形變換。方向變換。行進。號令等。四班之平均點。順位如左。第二班九一點。第三班八七點。第四班八六。第一班八四。

▲大甲郡山口警察課長。去二十六日。午前九時。管內壯丁檢閱。去二十六日午前八時起。開於永源地運動場。優勝旗返納後。旋開始檢閱。鳴松村署長講評訓示。乃授優勝旗與第二班。次對優良壯丁七名。十年勤續者六名。四年同。一名。三年九名。二年五名。一年十八名。皆行表彰。畢警務部長代理。二宮警務課長訓示。優勝團代表答辭。體操分列式。午餐後開運動會。來賓有二宮課長。古澤市尹。管內保正三十餘名。檢閱結果。採點則由出席。服裝不動姿勢。整頓。左右向後向。隊形變換。方向變換。行進。號令等。四班之平均點。順位如左。第二班九一點。第三班八七點。第四班八六。第一班八四。

平塚長官巡視澎湖 訪問內山、鈴木兩司令官 招待官民開茶話會

二十六日馬公電。平塚長官。午前八時。由木間總長及三浦街長攜導。奉拜澎湖神社。澎湖廳。接見重要官民。後由總長。報告總治及遞希望施設事項如左。

卽馬公水道水源擴張工事。馬公建設漁港。第二種橋梁長工事。澎湖廳新設傳染病室。馬公街市區計畫實施。飛行場擴張。農事試驗所。確立漁業組救助方法。開設馬公東石間定期航路。以上要求國費。廳舍新築。避病舍。築等。要求地方費。次赴要塞司令部。訪鈴木司令官。視察觀音嶺。孤軍送運動場。木年倍值服裝改正。體裁恰好。一見莞爾。爲軍隊。是日有檢閱官。來自臺中第三大隊。卽片山少尉。高月軍曹。非野上等兵等。七時一同整列。於合唱國歌中揭起國旗。後由藤田郡守宣告。開始發。機由名間園返納優勝旗。八時檢閱。傍午停操。發表成績。仍歸名間。園得勝拔選。中將牌。抵水道事務所。聽取三浦街長。說明水道現況。及壓搾空氣供給。後詣陸軍墓地訪馬公要港部。晤山內司令官。片原防備隊司令官。午餐。臨司令官招待午餐會。下午視察。三時於澎湖廳。開茶話會。招待山內要港。鈴木要塞兩司令官。本間要塞司令官。其他重要官民。百餘名出席。定刻長官鼓譟如左。

二十六日蔣府電。聞某大國有力方面消息。謂聯盟知日本無以議步。聯盟有力方面一部。陰露滿洲問題。欲由聯盟介雖意向。總會進行阻滯時。將提出等於日華直接交涉之解決案。表面以聯盟爲監督者。然松岡代表。不以第三國介入爲問題。無解決之堅也。

滿洲問題辦理 總會後移于委員會 最初總會乃來六日

二十六日壽府電。滿洲問題辦理方法。有一、伊曼斯議長。於開總會後。移于十九國委員會乎。一、總會省略。卽移于十九國委員會乎。一、設置可代同委員會之有力新委員會乎。三案。然或執第一方法。最初總會。十二月六日。第二回料在來年一月或二月。

十九國委員會 松岡代表說明所信 出席公開兩會

二十六日壽府電。十九國委員會。來月欲開。日華代表。雖無出席堅。然深忽其審議。偏於客理。客論。雖去現實。是以松岡代表。特以說明。者資格出席。公開非公開兩會議。供要出席。常々主張帝國之所信。

一般軍縮會議 帝國提案在來週中

首席陸員長谷川少將以下。一般軍縮會議。海軍全權永野中將。二十六日開會。二十六日。以鈴木總裁之名。對松岡首席全權。致左記激勵電報。

一、明快論旨。及堂々態度。將帝國民所欲言之事。披瀝於各國代表之前。對此連日努力。舉國上感激。祈更奏國。國運後成功。且祝健康。

臺灣步兵第一聯隊 廿五回軍旗祭 觀衆數萬極形盛況

臺灣步兵第一聯隊第二十一金爲無條件突附。現具體然後移入模擬店。約五時頃。盡歡散會。

新高鑿路 山間寒冷 工事漸困難

新高登山自動車道。路開鑿工事。總經費二萬圓。月前巢起工式後。以富須警部補爲開鑿隊長。勝日巡查部長爲副隊長。分爲五班。以津田。山中。峽崎。岡村。高秋諸巡查。爲各班々長。島人四十名。蕃人三十三名。總人員八十名。進行工事。目下大雪將至。山間結氷。極度寒冷。工事困難云。

臺北州 教育總會 小公教員出席

臺北州教育會總會。去二十七日午後一時半。開於市內旭小學校講堂。州下小公學校教員。暨他關係者。多數出席。諸事議畢。有藤田州教育課長之講演。

嘉義市內 菊花盛開 王氏默園尤多

嘉義市內。本年菊花。因夏間淫雨。多被損害。諸五月。十七日。潤卽入王家率其女回。十八十七日。又迎其妻妻。木主歸祀。潤新石機室埔里梅子腳人陳氏蜜。乃力反對。因而夫婦反目。至二十一日（距迎木主方四日）急死。木主方四日。病故於新化。同二十七日。潤新卽入王家率其女回。十八十七日。又迎其妻妻。木主歸祀。潤新石機室埔里梅子腳人陳氏蜜。乃力反對。因而夫婦反目。至二十一日（距迎木主方四日）急死。

烏臺車 撞斃小兒

嘉化街過溝子一四二番地盧傳之孫盧水木。六歲。行過農倉出口。適有五分鳥聲車三輛衝殺。用人力欲推出挽救。竟致擦傷髮角。起腦震盪。不久卽斃。凡人家居傍車輛往還之區。爲其父母者宜愼之也。

天神丸救助 風浪險惡 作業暫中止

基隆郡下舊庄海岸遭難之鹿兒島縣船籍漁船天神丸。就其救助。二十五日。因基隆水產會社之救助船未到。乃於澳底。借用救助器具。施引御作業。將見成功。值同日夜半。天候一變。季節風猛烈。波浪險惡。作業困難。乃暫中止。至二十六早。波浪益惡。三隻船索。被斷去。船體再衝海岸。作業全然無望。唯有待天候回復而已。船體雖有破壞。幸乘組員七名。全得無事。又

新竹州美術展 入場觀衆二萬五千餘

新竹州美術展之出品畫。有二萬五千三百餘名云。

美術展出品 及入賞點數

市郡別之小公學童。出品於州美術展點數。竹市二〇。內入賞一〇點。新竹郡三〇。內入賞二點。中無船橋郡二四。內入賞一點。桃園郡二四。內入賞四點。大溪郡一五內入賞一點。竹南郡二四內入賞二點。苗栗郡三九。內入賞四點。大湖郡七。內入賞一。新竹小學之入選點數二五。入賞六點。新竹高女之入選二〇點。入賞四點。蕃童教育所之出品二九。內入賞二。內入賞二四點。出品人員一一。內入選七八點。入賞一七點。特選五點。一般之出品四二點。入選一〇點。入賞四點。

嘉義市內 菊花盛開 王氏默園尤多

嘉義市內。本年菊花。因夏間淫雨。多被損害。諸五月。十七日。潤卽入王家率其女回。十八十七日。又迎其妻妻。木主歸祀。潤新石機室埔里梅子腳人陳氏蜜。乃力反對。因而夫婦反目。至二十一日（距迎木主方四日）急死。

臺灣步兵第一聯隊 廿五回軍旗祭 觀衆數萬極形盛況

臺灣步兵第一聯隊第二十金爲無條件突附。現具體然後移入模擬店。約五時頃。盡歡散會。

新高鑿路 山間寒冷 工事漸困難

新高登山自動車道。路開鑿工事。總經費二萬圓。月前巢起工式後。以富須警部補爲開鑿隊長。勝日巡查部長爲副隊長。分爲五班。以津田。山中。峽崎。岡村。高秋諸巡查。爲各班々長。島人四十名。蕃人三十三名。總人員八十名。進行工事。目下大雪將至。山間結氷。極度寒冷。工事困難云。

臺北州 教育總會 小公教員出席

臺北州教育會總會。去二十七日午後一時半。開於市內旭小學校講堂。州下小公學校教員。暨他關係者。多數出席。諸事議畢。有藤田州教育課長之講演。

工夫卽死 行人亦感電

鳳山街郵便局電話工夫內田藩（三三）去二十五日午後三時二十分。於果口盧開和印刷所前。取換電線。誤將銅線。接于被覆線破損之電火線。遂被感電卽死。同時鳳山街果口一五三施水源（二四）適行過是處。亦被感電。神附近之理髮師山里龜千代氏發見。急持竹篙隔斷。一時人事不省。渡邊公醫馳至。急施三回注射。意識漸明瞭。一命始得無事云。

臺北州 教育總會 小公教員出席

臺北州教育會總會。去二十七日午後一時半。開於市內旭小學校講堂。州下小公學校教員。暨他關係者。多數出席。諸事議畢。有藤田州教育課長之講演。

臺北市勸業 籌扶農會 辦肥料飼料

臺南市勸業當局。今回對市內鄉紳。三分子。後甲。協盟設。竹籬厝。盛堀各庄。農作者。擬組織一扶農會。會事務所。設於市役所構內。加入者年須納費十金。豫定置合長一名。有給幹事二名。其目的。蓋欲取共同購入農作肥。及家畜飼料等。而會員有金錢運轉不便者。一時融通。又此次鄉軍分會長講演。又此次鄉軍分會長會議。四鹽時局重大。各分會員。共異常緊張。最動車課事務所及車庫建立。有二三質問。鐵道部交涉如何。卽局長敬答云。

臺南市勸業 籌扶農會 辦肥料飼料

臺南市勸業當局。今回對市內鄉紳。三分子。後甲。協盟設。竹籬厝。盛堀各庄。農作者。擬組織一扶農會。會事務所。設於市役所構內。加入者年須納費十金。豫定置合長一名。有給幹事二名。其目的。蓋欲取共同購入農作肥。及家畜飼料等。而會員有金錢運轉不便者。一時融通。又此次鄉軍分會長講演。又此次鄉軍分會長會議。四鹽時局重大。各分會員。共異常緊張。最動車課事務所及車庫建立。有二三質問。鐵道部交涉如何。卽局長敬答云。

滿洲問題辦理 總會後移于委員會 最初總會乃來六日

二十六日壽府電。滿洲問題辦理方法。有一、伊曼斯議長。於開總會後。移于十九國委員會乎。一、總會省略。卽移于十九國委員會乎。一、設置可代同委員會之有力新委員會乎。三案。然或執第一方法。最初總會。十二月六日。第二回料在來年一月或二月。

十九國委員會 松岡代表說明所信 出席公開兩會

二十六日壽府電。十九國委員會。來月欲開。日華代表。雖無出席堅。然深忽其審議。偏於客理。客論。雖去現實。是以松岡代表。特以說明。者資格出席。公開非公開兩會議。供要出席。常々主張帝國之所信。

一般軍縮會議 帝國提案在來週中

首席陸員長谷川少將以下。一般軍縮會議。海軍全權永野中將。二十六日開會。二十六日。以鈴木總裁之名。對松岡首席全權。致左記激勵電報。

一、明快論旨。及堂々態度。將帝國民所欲言之事。披瀝於各國代表之前。對此連日努力。舉國上感激。祈更奏國。國運後成功。且祝健康。

龍峒樹人書院 落成典禮

臺北市大龍峒樹人書院文。昌祠。今春二月。以工

基隆市納稅 成績佳良

基隆市。至去二十五日截止之七年度後期分戶稅。營業稅。雜種稅竝各稅別徵收成績。大體事務期以上佳績。戶稅八成六分八厘。較前年同期。增加一厘。營業稅。八成九分五厘。增加一分四厘。雜種稅九成六分二厘。誠有四厘。總全歡。

臺南市勸業 籌扶農會 辦肥料飼料

臺南市勸業當局。今回對市內鄉紳。三分子。後甲。協盟設。竹籬厝。盛堀各庄。農作者。擬組織一扶農會。會事務所。設於市役所構內。加入者年須納費十金。豫定置合長一名。有給幹事二名。其目的。蓋欲取共同購入農作肥。及家畜飼料等。而會員有金錢運轉不便者。一時融通。又此次鄉軍分會長講演。又此次鄉軍分會長會議。四鹽時局重大。各分會員。共異常緊張。最動車課事務所及車庫建立。有二三質問。鐵道部交涉如何。卽局長敬答云。

臺南市勸業 籌扶農會 辦肥料飼料

臺南市勸業當局。今回對市內鄉紳。三分子。後甲。協盟設。竹籬厝。盛堀各庄。農作者。擬組織一扶農會。會事務所。設於市役所構內。加入者年須納費十金。豫定置合長一名。有給幹事二名。其目的。蓋欲取共同購入農作肥。及家畜飼料等。而會員有金錢運轉不便者。一時融通。又此次鄉軍分會長講演。又此次鄉軍分會長會議。四鹽時局重大。各分會員。共異常緊張。最動車課事務所及車庫建立。有二三質問。鐵道部交涉如何。卽局長敬答云。

滿洲問題辦理 總會後移于委員會 最初總會乃來六日

二十六日壽府電。滿洲問題辦理方法。有一、伊曼斯議長。於開總會後。移于十九國委員會乎。一、總會省略。卽移于十九國委員會乎。一、設置可代同委員會之有力新委員會乎。三案。然或執第一方法。最初總會。十二月六日。第二回料在來年一月或二月。

十九國委員會 松岡代表說明所信 出席公開兩會

二十六日壽府電。十九國委員會。來月欲開。日華代表。雖無出席堅。然深忽其審議。偏於客理。客論。雖去現實。是以松岡代表。特以說明。者資格出席。公開非公開兩會議。供要出席。常々主張帝國之所信。

一般軍縮會議 帝國提案在來週中

首席陸員長谷川少將以下。一般軍縮會議。海軍全權永野中將。二十六日開會。二十六日。以鈴木總裁之名。對松岡首席全權。致左記激勵電報。

一、明快論旨。及堂々態度。將帝國民所欲言之事。披瀝於各國代表之前。對此連日努力。舉國上感激。祈更奏國。國運後成功。且祝健康。

龍峒樹人書院 落成典禮

臺北市大龍峒樹人書院文。昌祠。今春二月。以工

基隆市納稅 成績佳良

基隆市。至去二十五日截止之七年度後期分戶稅。營業稅。雜種稅竝各稅別徵收成績。大體事務期以上佳績。戶稅八成六分八厘。較前年同期。增加一厘。營業稅。八成九分五厘。增加一分四厘。雜種稅九成六分二厘。誠有四厘。總全歡。

臺灣步兵第一聯隊 廿五回軍旗祭 觀衆數萬極形盛況

臺灣步兵第一聯隊第二十金爲無條件突附。現具體然後移入模擬店。約五時頃。盡歡散會。

新高鑿路 山間寒冷 工事漸困難

新高登山自動車道。路開鑿工事。總經費二萬圓。月前巢起工式後。以富須警部補爲開鑿隊長。勝日巡查部長爲副隊長。分爲五班。以津田。山中。峽崎。岡村。高秋諸巡查。爲各班々長。島人四十名。蕃人三十三名。總人員八十名。進行工事。目下大雪將至。山間結氷。極度寒冷。工事困難云。

臺北州 教育總會 小公教員出席

臺北州教育會總會。去二十七日午後一時半。開於市內旭小學校講堂。州下小公學校教員。暨他關係者。多數出席。諸事議畢。有藤田州教育課長之講演。

嘉義市內 菊花盛開 王氏默園尤多

嘉義市內。本年菊花。因夏間淫雨。多被損害。諸五月。十七日。潤卽入王家率其女回。十八十七日。又迎其妻妻。木主歸祀。潤新石機室埔里梅子腳人陳氏蜜。乃力反對。因而夫婦反目。至二十一日（距迎木主方四日）急死。

烏臺車 撞斃小兒

嘉化街過溝子一四二番地盧傳之孫盧水木。六歲。行過農倉出口。適有五分鳥聲車三輛衝殺。用人力欲推出挽救。竟致擦傷髮角。起腦震盪。不久卽斃。凡人家居傍車輛往還之區。爲其父母者宜愼之也。

天神丸救助 風浪險惡 作業暫中止

基隆郡下舊庄海岸遭難之鹿兒島縣船籍漁船天神丸。就其救助。二十五日。因基隆水產會社之救助船未到。乃於澳底。借用救助器具。施引御作業。將見成功。值同日夜半。天候一變。季節風猛烈。波浪險惡。作業困難。乃暫中止。至二十六早。波浪益惡。三隻船索。被斷去。船體再衝海岸。作業全然無望。唯有待天候回復而已。船體雖有破壞。幸乘組員七名。全得無事。又

新竹州美術展 入場觀衆二萬五千餘

新竹州美術展之出品畫。有二萬五千三百餘名云。

美術展出品 及入賞點數

市郡別之小公學童。出品於州美術展點數。竹市二〇。內入賞一〇點。新竹郡三〇。內入賞二點。中無船橋郡二四。內入賞一點。桃園郡二四。內入賞四點。大溪郡一五內入賞一點。竹南郡二四內入賞二點。苗栗郡三九。內入賞四點。大湖郡七。內入賞一。新竹小學之入選點數二五。入賞六點。新竹高女之入選二〇點。入賞四點。蕃童教育所之出品二九。內入賞二。內入賞二四點。出品人員一一。內入選七八點。入賞一七點。特選五點。一般之出品四二點。入選一〇點。入賞四點。

嘉義市內 菊花盛開 王氏默園尤多

嘉義市內。本年菊花。因夏間淫雨。多被損害。諸五月。十七日。潤卽入王家率其女回。十八十七日。又迎其妻妻。木主歸祀。潤新石機室埔里梅子腳人陳氏蜜。乃力反對。因而夫婦反目。至二十一日（距迎木主方四日）急死。

烏臺車 撞斃小兒

嘉化街過溝子一四二番地盧傳之孫盧水木。六歲。行過農倉出口。適有五分鳥聲車三輛衝殺。用人力欲推出挽救。竟致擦傷髮角。起腦震盪。不久卽斃。凡人家居傍車輛往還之區。爲其父母者宜愼之也。

天神丸救助 風浪險惡 作業暫中止

基隆郡下舊庄海岸遭難之鹿兒島縣船籍漁船天神丸。就其救助。二十五日。因基隆水產會社之救助船未到。乃於澳底。借用救助器具。施引御作業。將見成功。值同日夜半。天候一變。季節風猛烈。波浪險惡。作業困難。乃暫中止。至二十六早。波浪益惡。三隻船索。被斷去。船體再衝海岸。作業全然無望。唯有待天候回復而已。船體雖有破壞。幸乘組員七名。全得無事。又

新竹州美術展 入場觀衆二萬五千餘

新竹州美術展之出品畫。有二萬五千三百餘名云。

美術展出品 及入賞點數

市郡別之小公學童。出品於州美術展點數。竹市二〇。內入賞一〇點。新竹郡三〇。內入賞二點。中無船橋郡二四。內入賞一點。桃園郡二四。內入賞四點。大溪郡一五內入賞一點。竹南郡二四內入賞二點。苗栗郡三九。內入賞四點。大湖郡七。內入賞一。新竹小學之入選點數二五。入賞六點。新竹高女之入選二〇點。入賞四點。蕃童教育所之出品二九。內入賞二。內入賞二四點。出品人員一一。內入選七八點。入賞一七點。特選五點。一般之出品四二點。入選一〇點。入賞四點。

有女王清（一二）當時五歲

出嫁與粉。後粉轉嫁與社子一八王火炭爲室。但未入籍。祇作內緣而同居。石郵便貯金百八十餘圓。

羅東 酒煙賣出

由羅東酒小賣人組合主催。依左記開羅東酒類年末年始景品附。十賞四等。一圓引券三萬枚。一等級特等一枚西洋式單筒。一等二枚自轉車。二等三枚蓄音機。三等六枚柱時計錢箱。以下簡略。又煙草年末年始賣出會。其方法與酒類小組合不同一。對小賣人。照賣上成績。採點。於蓄音店舖之設備。及煙草個付壺。一賣出期間。自昭和七年十二月一日起至八年一月末日止。特等二十圓（賣金紀念品）一人。一等十圓三人。二等五圓四人。三等以下簡略。

員林 辭信組長

溪湖信用組合長楊本氏。既任溪湖庄長。最近辭退。組合長。意在專心於庄政云。

設筵息事

永靖庄曹記。數島德次郎氏。去日夜。飲於友家。微醺而歸。途中誤入永靖遊廓組合附屬之舊桃取扱。。毀罪務革。及暗打巡查一事。經由庄中要人。調停。被害者。以外組合理事。其他關係者十餘名。開謝罪宴。此外所壞桌之修理。及贈被害者。服裝料等。和解息事云。

斗六 事務監查

斗六郡當局。每年對于街庄事務。施行檢查。本年定期監查。訂來十一月二十九日三十日兩日間。監查莿桐庄。十二月二日。莿桐庄。斗六街。監查官。爲郡役所之側。爲莿桐庄主任。坂垣監氏。及其他關係者。

鄭發會式

斗六郡莿桐庄。者番仮郡。當局方針。還定同庄後沙里埔。爲收。獎定莿桐栗移轉云。

稅項徵收

斗六街徵收期後期分之州稅街戶稅捐。及營業稅等。近二萬圓。此期還迫晚稻豐收。納入成績優良。至去二十五日期限內。全部徵收濟。而郡下各庄成績亦佳。至少有九成七八分云。

詩壇

曉景

蘇澳　五十嵐漁洲

喈々喔々鷄唱曙。殘月西斜城外陲。催出來天一角紅。炊煙隔岸問人語。直是漁洋山人神韵派。

題菊二首

客中幾重陽。秋菊成佳侶。爲問賞心人。誰是陶徵士。

○

雨過碧苔滋。猶催紅葉好。東籬果菊詩。此意吾能道。

超脫。

廣告

◉廈門
◉福州
方面ニ輸出品ニ
臺北市
寫
大和洋行
歲暮贈答品
毛織物服地
大特賣
特新柄
婦人向服地
大出賣
歲暮景品附大賣出
◉婦人オーバー地大廉賣◉